Altre brevi note sul setter nero focato – di Rino Radice

Altre brevi note sul setter nero focato – di Rino Radice Rassegna Cinofila Novembre-Dicembre 1936 XV

Trascrizione a cura di Maurizio Peri

I *Brevi appunti sul setter nero focato* da noi pubblicati nell'ultimo numero di questa *Rassegna,* non hanno incontrato il favore di un anonimo scrittore di "La Caccia e la Pesca" (v. La Caccia e la Pesca, n.3: *A proposito del Setter scozzese – sinonimi: Setter Gordon, Setter nero fuocato – smentite ufficiali che non smentiscono ma confermano*) e del Prof. Gino Pollacci (v. Diana 1936, n. 24: *Ancora sul Setter Scozzese*).

Il dissenso non ci stupisce affatto perché è da tempo che *La Caccia e la Pesca* va ospitando articoli nei quali si sostiene sia la denominazione di scozzese sia il mantello tricolore per la razza di cui è questione, ed il Prof. Gino Pollacci nel n. 19 (15 Ottobre) di *Diana* 1936 spezzava ancora, posteriormente dunque al riconoscimento E.N.C.I. alla Società del Setter nero fuocato, una lancia a favore del mantello tricolore e della denominazione… scozzese.

E' appunto a causa di tali pubblicazioni che abbiamo ritenuto opportuno e doveroso pubblicare i nostri *brevi appunti*. Il dissenso dunque non ci stupisce perché già conosciuto, ma quello che ci stupisce è il modo col quale specialmente l'anonimo scrittore de *La Caccia e la Pesca*, ed, in tono minore, il Prof. Pollacci, hanno creduto di potere demolire le conclusioni cui eravamo arrivati nei nostri *brevi appunti*.

Avevamo onestamente pubblicato integralmente *cinque* documenti (le lettere dei Sigg. Eadington, Jack e Wright, la memoria del Sig. Bolam e lo standard ufficiale inglese), ne avevamo tratte le nostre conclusioni, sulle quali il lettore poteva pur

dissentire, ma avevamo dato mezzo al lettore di formare il suo giudizio alle medesime fonti dove avevamo attinto il nostro; non ci aspettavamo però che per giungere a diverse conclusioni si potesse osare di citare incompletamente e di stroncare i pensieri degli autori dei documenti pubblicati.

Questo stroncamento è la causa principale del nostro stupore.

L'anonimo scrittore di *La Caccia e la Pesca* scrive:

"E' bene ricordare come sia venuto alla luce il nome di *Setter Scozzese*, recentemente bocciato. Non è stato un capriccio nostro. No. Esso è stato preso da una pubblicazione ufficiale dell'E.N.C.I. sul Setter Gordon (nero focato), apparsa nei numeri 3, 4, 5, 6, 7, e 8 di *Rassegna Cinofila* del 1931, appunto con il nome di Setter Scozzese, Questa pubblicazione dovuta al Prof. Gino Pollacci era avallata, senza alcuna riserva, dalla firma del Dr. Rino Radice, Segretaraio Generale dell'E.N.C.I., quale Direttore della Rivista. La pubblicazione portava bene in vista questo titolo Setter Scozzese (sinonimi: *Setter Gordon, Setter nero fuocato*) e di essa furono editati anche e distribuiti degli estratti, ad evidente scopo di indirizzo cinofilo. L'A. Prof. Gino Pollacci, dimostrava in essa che l'origine del Gordon era la Scozia e l'E.N.C.I. teneva a battesimo nel 1931 questa asserzione, e, come già abbiamo detto, le dava il crisma ufficiale.

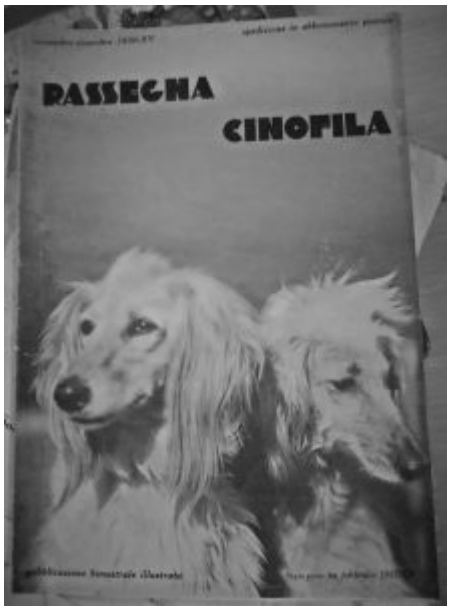

Nessuno allora protestava, nemmeno i lettori de *Il Cacciatore Italiano*.

Quest'anno in un primo tempo all'epoca del riconoscimento della Società Italiana, non teneva più conto del nome stabilito sotto i suoi auspici, metteva da una parte la pubblicazione ufficiale, e non voleva più saperne del nome *Scozzese* ed indirettamente della riconosciuta provenienza"

E' vero che il Prof. Pollacci nel 1931 faceva pubblicare, nei N. 3, 4, 5, 6, 7, e 8 di *Rassegna Cinofila*, uno studio sul setter nero fuocato, studio che conteneva anche una traduzione dello standard stabilito dalle società scandinave ed una traduzione dello standard stabilito dalle società britanniche ed infine chiudeva, dopo avere affermato essere preferibile quest'ultimo in confronto del primo, con una proposta di standard che *senza avere la pretesa di volerne stabilire uno diverso da quello scozzese, può completarlo e renderlo meno improprio nella dicitura se non modificarlo* (v. *Rassegna Cinofila*, 1931, N.8, pag. 319).

E' vero che il Prof. Gino Pollacci, secondo la consuetudine, faceva riunire in un opuscolo le sei puntate del suo studio apportandovi anche qualche variante e l'opuscolo diffondeva fra gli amici. Ma le proposte del Prof. Pollacci non avevano

più seguito; l'E.N.C.I. non ha mai fatto sue né la proposta di mutamento del nome né la proposta di standard. Non sappiamo a quale canone, a quale consuetudine giornalistica l'anonimo possa appellarsi per giustificare la pretesa peregrina che la pubblicazione di un articolo firmato nella parte redazionale di una rivista, sia pure ufficiale di un Ente, porti con sé automaticamente che le conclusioni cui l'articolista è giunto diventino per sé stesse ufficiali e che la firma del Direttore, concessa come affermazione di responsabilità verso lo Stato, avalli le conclusioni, magari anche le sublimità o le castronerie, cui l'articolista può avere dato corpo.

La pubblicazione dello studio sul setter n.f. compiuto dal Prof Pollacci non aveva allora carattere ufficiale, come non lo hanno i nostri *brevi appunti* e queste nostre *note* aggiunte. Si tranquillizzi adunque l'*anonimo scrittore* de *La Caccia e la Pesca*; l'E.N.C.I. non ha mangiato –novello Saturno – i suoi figli sia perché il gesto non è mai stato né morale né estetico, sia perché, in questo caso, figli non aveva avuto né ha.

All'*anonimo scrittore* ed, in tono minore, al Prof. Pollacci invece domandiamo quale giudizio essi farebbero di un contradditore che, per coglierli in fallo, si permettesse di citare incompletamente i loro scritti. Domandiamo perciò a loro ed al lettore imparziale se sia giornalisticamente corretto e polemisticamente efficace affermare:

che il Signor Bolam -la cui memoria tradotta non è che il cenno illustrativo premesso alla nuova edizione dello standard (il quale ora non porta più la scala dei punti) (1) quindi qualcosa di ben più importante di quello che non possa esserlo l'espressione del pensiero personale di un noto od ignoto cinofilo, e con ciò intendiamo rispondere al Prof. Pollacci che taccia d'incompetente il Bolam stesso – scrive che *l'origine del Gordon è praticamente sconosciuta*, ed ammette che nel 1830 *il Duca di Gordon aveva un gran numero di setters di colori vari* ma sottacere la conclusione cui il Bolam

giunge, dopo avere dissertato alquanto sui cani appartenenti al Duca di Gordon sugli incroci a questo o ad altri attribuiti e sulla mancanza di ogni prova in merito e, cioè che : ANZI NON POSSIAMO NEANCHE AFFERMARE CON SICUREZZA CHE IL SETTER GORDON PROVENGA DAL CASTELLO DI GORDON.

che il Sig. Jack scrive che *la razza si chiama Gordon dal nome del Duca di Gordon che risiedeva nel castello scozzese ecc* ed omettere il seguito: LA VERA ORIGINE DELLA RAZZA E' SCONOSCIUTA *ma comunque essa non esisteva nel* 1803. *Il Colonnello Thornton, noto sportivo di quel periodo ebbe occasione di visitare il Castello di Gordon e nel suo libro: "Northern Tour" scrive di un incrocio che il Duca aveva fatto fra un lupo ed un volpino di Pomerania* (2);

che il Sig. Whright afferma che *in origine il Setter Gordon fu allevato dal Duca di Gordon ecc.* e tralasciare che *vi sono molte teorie sull'origine della razza* e che *il vero*, *è probabilmente che questi cani, che erano neri, bianchi e focati, erano della* STESSA RAZZA DEI SETTERS INGLESI, *che in altre parole c'erano tre tipi di setters inglesi cioè "Laverack","Belton" e "Gordon"* e che più tardi questi *Gordon furono conosciuti sotto il nome di setters "nero fuocati".*

L'anonimo autore de *La Caccia e la Pesca* ci fa poi rimprovero di non aver fatto nulla di nuovo col riportare lo Standard britannico del setter nero fuocato salvo *la pessima traduzione, mentre esso standard si trova assai ben tradotto " letteralmente"* nella pubblicazione così detta *ufficiale* del Prof. Pollacci (v. *Rassegna* 1931). Saremmo pronti a batterci il petto se ci sentissimo *traditori* dello standard britannico; ma noi non abbiamo fatto quella traduzione perché ignari della lingua inglese; fidenti però nella piena esperimentata conoscenza delle lingue italiana ed inglese sia da parte della Signora Americana cui era stata affidata la traduzione, sia da parte dell'allevatrice cinofila italiana che parlando perfettamente la lingua inglese apportò la propria competenza tecnica nella revisione dell'opera della prima, siamo in

dovere di difendere il lavoro delle nostre benemerite collaboratrici. Potremmo citare una rispettabile serie di imprecisioni della traduzione del 1931; ci limitiamo a scegliere nel mazzo alcuni punti riportando per il raffronto il testo inglese e le due traduzioni 1931 e 1936:

Testo inglese	*Trad. 1931*	*Trad. 1936*

A stylish dog, not so racy as the Irish, but more dignified in appearance, Clear colours The head should have a clearly indicated stop On the inside of the hind legs and inside of thighs showing down the front of the stifle and broadening out to the outside of the hind legs from the hock to the toes. It must, however, not completely eliminate the black on the back of hind legs. The bloodhound type with heavy and big head and ears and clumsy body, as well as the collie type with its pointed muzzle and curved tail.	APPARENZA GENERALE Cane *che ha uno stile proprio* non tanto *bello* quanto l'irlandese ma più *massiccio* per l'aspetto…. Colore *spiccato* TESTA La testa deve avere un *portamento nettamente definito* MACCHIE Sul lato interno delle *zampe* posteriori, in basso anteriormente sui ginocchi fino al lato esterno delle zampe posteriori, *dall'anca fino alle dita. Non è detto che debba mancare completamente il nero sui lati* delle zampe posteriori. DIFETTI-IMPRESSIONE GENERALE Il tipo del *cane consanguineo* con testa ed orecchi pesanti e larghi, *corpo tozzo come il tipo collie* con il suo muso appuntito, la coda curva	Un cane *di stile,* di aspetto meno *snello* del setter irlandese ma di apparenza più *dignitosa* Colori *ben definiti* Lo *stop* della testa è *ben marcato* Sulle parti interne degli *arti* posteriori e delle coscie, le macchie possono allargarsi fino alla parte esterna degli arti fra *il garretto ed il piede, ma non devono però eliminare completamente il nero sul retro* degli arti posteriori. Tipo Bloodhound con testa grossa e pesante, orecchie troppo grandi e *corpo senza garbo*; anche il tipo Pastore scozzese, con il muso a punta e la corda arcata

Tanto l'*anonimo scrittore* de *La Caccia e la Pesca* come il Prof. Pollacci fanno dell'ironia per avere noi concluso che il Setter nero fuocato ha avuto le sue origini nelle isole britanniche. La conclusione è esatta e *doverosa*: forse che al pointer non è stata attribuita erroneamente la derivazione dal bracco italiano, e con qualche maggiore probabilità, dal bracco spagnolo?

E con ciò non ci occuperemo più dell'*anonimo* di *La Caccia e la Pesca,* ma passeremo a dare alcuni schiarimenti al Prof. Pollacci incominciando dal rimprovero rivoltoci in tema di standard (3) di avere tradotto con *testa con molto spazio per il cervello* (!) la frase: *with plenty of brain room* che egli ora dice volere significare *cassa cranica grossa.* Prescindendo che la traduzione letterale della frase inglese è: *con abbondanza di cervello spazio,* non ci pare inutile rimandare il Prof. Pollacci alla sua stessa traduzione del 1931 ed alla sua stessa proposta di standard ch'egli allora aveva fatta; si legge testualmente nell'una e nell'altra: *con abbondante scatola cerebrale!* Il che può essere zuppa e pan molle con la nostra *testa con molto spazio per il cervello* (che si riferisce alla capienza della scatola) e non già con *cassa cranica grossa* (che si riferisce alla grossezza delle pareti).

Il Prof. Pollacci poi ci rimprovera di avere accennato alla possibile immissione di sangue *Bloodhound* negli ascendenti del setter nero fuocato nonostante che il Bolam lo escluda o meglio ne infirmi la prova data da taluni col richiamo al rosso nell'occhio. E' vero che il Bolam non fa caso di tale prova. Ma il Prof. Pollacci non cita, neppure per demolirlo, il periodo della lettera del Sig. Jack in cui è detto: " *Si trovano pure delle referenze a tipi più pesanti, con la testa grossa e pesante, con le labbra grosse e pendenti,* MOSTRANDO UN RECENTE INCROCIO CON IL BLOODHOUND ed il setter inglese o l'irlandese".

A tale proposito ricordo che lo standard proscrive tanto il tipo *Bloodhound*, come il tipo *collie*, segno evidente che immissioni di tali sangui sono avvenute ed ora se ne vorrebbero eliminare le conseguenze. E il Prof. Pollacci ben sa che sono stati importati in Italia soggetti dove la impronta del *Bloodhound* è indiscutibile! Così per l'intervento del *collie*, non abbiamo da osservare che il Prof. Pollacci insiste ancora sulla leggenda del cane da pastore scozzese usato dal Duca di Gordon per la formazione della razza, mentre il Bolam non vi crede e tutti gli altri informatori non ne parlano.

Ancora: il Prof. Pollacci vuol persuadere che altri, oltre lui, ha usato per il setter n.f. il nome di *scozzese* e che altri, oltre lui, ha combattuto per il mantello tricolore nel setter nero fuocato. Gliene diamo atto ma osserviamo:

per il nome: che il tentativo non ha trovato successo né nelle isole Britanniche né in Scandinavia né nell'Europa continentale;

per il mantello: che nessuno ha mai negato che in origine esso fosse tricolore, ma è indiscutibilmente esatto che *ora* il bianco non è desiderato ("*la macchia sul petto più piccola è, meglio è*"); la lettera di Paul Caillard riportata integralmente dal Prof. Pollacci non fa che documentare la sconfitta subita nel tempo dalla tesi sostenutavi cinquantacinque anni fa dal competentissimo e valentissimo giudice francese. A confutare poi l'ultima affermazione del Caillard e del Signor Trewithick *che una gran parte dei cani iscritti allo Stud Book del Setter, cani nero e fuoco non hanno alcun rapporto con la primitiva razza dei Duchi di Gordon*, dovrebbe pur servire il seguente brano della lettera inviataci dal Sig. Wright, Segretario del *British Gordon Setter Club*:

Una signora entusiasta, la Signora R.M. Gray, ha dedicato molto tempo di quest'anno allo studio di antichi libri di

origine e giornali cinofili ed asserisce, escludendo ogni dubbio, che tutti i Gordon moderni discendono da "Jobling's Dandye"

Quel *Jobling's Dandye,* discendente dalla razza di Gordon che vinse il primo premio per tutti i Setters alla esposizione di Newcastle nel 1859!

Ed a proposito di gordons tricolori il Prof. Pollacci non è a cognizione che ad una femmina importata in Italia sia stata fatta scomparire la macchietta bianca che aveva sul petto? Perché? Il bianco non è forse desiderato?

Il Prof. Pollacci infine ci accusa di avere riprodotto, quale prototipo del Setter nero fuocato, l'effige di un Setter tolto dalla sua monografia; quella monografia che, secondo lui, noi non avremmo mai letto! Tale disegno, egli dice, non riprodurrebbe un setter n.f. puro ma bensì il lontano discendente di un incrocio fra un puro ed un irlandese. Questo sa il Prof. Pollacci perché ne fu informato dal norvegese Prof. Helgeby di Oslo su testimonianza del norvegese Schilbred.

L'informazione può essere esatta, ma l'accusa fattaci non ci tocca; non abbiamo usato per la illustrazione la figura data dal Prof. Pollacci or sono cinque anni; ma abbiamo direttamente riprodotto la figura come intestazione della carta da lettera del *British Gordon Setter Club*, di cui, vedi combinazione, è proprio presidente onorario il Duca di Richmond e Gordon! La cantonata dunque, se vera, non è nostra!

A chiusura non ci resta dunque che concludere, con sopportazione dei contradditori, che manteniamo perfettamente integre, con più vigorosa persuasione se fosse possibile, le quattro conclusioni cui eravamo arrivati nei precedenti nostri *brevi appunti.*

RINO RADICE

(1) se la scala dei punti avesse fatto parte, anche in una sola edizione delle due che abbiamo ricevute, dello standard britannico, non l'avremmo certo omessa, anche se la scala in genere non gode delle nostre simpatie, e non siamo soli in tale apprezzamento negativo (*N.d.A.*).

(2) la citazione di questo incrocio non è fatta per attribuire all'ascendenza del Setter Gordon il lupo ed il volpino, ma unicamente per dimostrare che il noto sportivo Thornton recatosi a Gordon nel 1803 non vi trovò ancora i Setter Gordon ma, sola cosa rimarchevole, l'incrocio citato.

(3) cogliamo l'occasione per correggere due errori in cui il proto è caduto nel riportare la nostra traduzione dello standard: parlando della testa egli ha fatto diventare *asciugato* ciò che era *asciutto* nell'originale ed ha ridotto un *naso grande* in un *non grande.* Anche il Prof. Pollacci sa che tali infortuni sono tipograficamente sempre possibili, cosicché nel suo attuale articolo di *Diana* il nome del Signor Bolam e ripetutamente e costantemente divenuto *Bloam*.

Brevi appunti sul setter nero focato – di Rino Radice

Brevi appunti sul setter nero focato di Rino Radice – Rassegna Cinofila ottobre 1936, XIV

Trascrizione a cura di Michele Ivaldi

(clicca qui per leggere il seguito dell'articolo)

***

La nuova costituzione in Italia di una Società specializzata

per il *Setter nero fuocato* ha dato inizio ad una discussione sulle origini e sulle caratteristiche, specie sul mantello e sul nome di questa razza.

Per tale fatto abbiamo ritenuto opportuno attingere direttamente nel paese che ha dato i natali alla razza alcune informazioni che potessero considerarsi un poco come punti fermi.

Abbiamo perciò interpellato i Signori W. R. Eadington, Segretario dell'*English and Gordon Setter Association* (Associazione del Setter inglese e del Setter gordon), il Sig. George Jack, Segretario della *Scottish Gundog Association* (Associazione Scozzese del cane da caccia), ed il Sig. Albert E. Wright, Segretario onorario del *British Gordon Setter Club* (Club Britannico del Setter gordon).

Sono dunque tre competenze, non solo per le cariche ricoperte ma anche per il posto da essi occupato nell'allevamento britannico del nero fuocato.

Il Signor *W. R. Eadington* del *Cheshire* ci scrive:

Warverley, 15 agosto 1936.

Gentile Signore,

Le mando qui accluso lo standard del Gordon Setter, come è attualmente in vigore in Inghilterra. Le mando inoltre alcune altre informazioni che forse Le possono servire. Ultimamente ho avuto la grande fortuna di potermi procurare un ottimo cucciolo Gordon e spero per la prossima primavera di avere dei begli esemplari da questo stallone e da una nipote della mia femmina Camp. Painter's Nancy. Per qualunque altra informazione che Le possa occorrere, sarò sempre a Sua disposizione.

Cordiali saluti,

R. Eadington

Accompagnando la seguente breve memoria a stampa, dovuta alla penna del Sig. G. F. Bolam, e lo standard della razza, qual è fissato dalle Società britanniche la cui traduzione pubblichiamo a seguito di queste brevi note:

IL GORDON SETTER

Rintracciare l'origine di una qualsiasi razza di cane è, senza dubbio, interessante; ma è un lavoro senza fine, ed i risultati raggiunti sono quasi sempre inconclusivi. Informazioni autentiche ed accurate scarseggiano; e poi, un secolo fa si scriveva poco o niente su quest'argomento. Dunque, l'origine del *Setter Gordon*, come quella di tante altre razze canine, è praticamente sconosciuta. Un vecchio cinofilo sostiene l'idea che il *Setter* è probabilmente un grosso *spaniel*, al quale un secolo di allevamento curato ha dato la grandezza e l'apparenza caratteristica, e che ha imparato un modo speciale di segnalare la preda durante la caccia. Un altro dice, però che solo il *Setter Irlandese* era originariamente *spaniel*; le altre varietà dei *setter* sono prodotti di incroci di un *spaniel* con *bracco spagnolo*. Ci sono pure numerose altre teorie circa l'origine del *setter*, ma, in fin dei conti, non ce n'è una più attendibile delle altre. E' un fatto però ben conosciuto che nell'anno 1830 il Duca di Gordon possedeva un gran numero di *setters*, di colori vari, per esempio, bianco, nero, e rosso; ogni tanto uno di questi cani veniva ceduto a qualche allevatore; e c'è poco dubbio che un gran numero di *Setter Gordon* di oggi sono discendenti di cani che provenivano dal canile del Duca di Gordon. E' opinione generale che da quell'epoca si siano verificati vari incroci nell'allevamento dei *Gordon*. Uno scrittore dice che il *Bloodhound* è stato adottato per un incrocio, citando, come prova di questa teoria, il fatto che in molti *Gordon* si vede il rosso dell'occhio. Secondo me, però, questo fatto non prova nulla; ad esempio, il rosso dell'occhio è un difetto comunissimo anche nel *Cocker nero*; e non credo che ci sia il più piccolo grado di parentela fra il *cocker* e il *bloodhound*.

Ammetto che il *Gordon* ha una maniera di muoversi alquanto simile a quella del *bloodhound*, ma anche questo fatto non si può prendere come prova assoluta. Si dice che al Castello del Duca di Gordon c'era un cane da pastore e che il Duca abbia adottato questo stallone molto spesso nell'allevamento di cani da caccia, ma anche qui, non esiste la minima prova: anzi, non possiamo neanche affermare con sicurezza che il *Setter Gordon* provenga dal Castello di Gordon. È un fatto indiscutibile però che il Setter Gordon ha fatto molti progressi ultimamente. Il numero di registrazioni di *Gordons* è sempre in aumento e probabilmente il *Gordon* diverrà popolare come gli altri due tipi di *setters*. In azione, i *Gordons* sono ottimi; hanno un naso straordinario, e nonostante tutto quello che si dice, al contrario, sono instancabili, facilmente ammaestrabili, e trovano sempre la preda. Il *Gordon* è un cane di indiscutibile bellezza; la cagna è un'ottima madre. Oggi hanno un gran difetto, particolarmente evidente nelle cagne; sono molto timidi nelle mostre; però quando lavorano, questo difetto non si manifesta che raramente. Al presente, gli allevatori di *Gordon* si stanno sforzando di correggere questo difetto, e i risultati finora ottenuti sono soddisfacenti. Il lavoro di Mr. W. Murray Stewart, Segretario generale del *British Gordon Setter Club*, in questo campo, è stato di grande valore, ed è suo vanto che neanche uno dei suoi cani soffre di nervosismo. Nelle mostre ed esposizioni c'è sempre grande concorrenza nelle classi dei *Gordons*, lo standard è altissimo, viva la competizione, e solo un soggetto extra potrà arrivare a un C.A.C. Purtroppo, però, è difficile trovare una cagna di primo ordine. Ne conosco pochissime, e fra queste, nessuna da paragonare a *Camp. Painter's Nancy* od a *Camp. Bydand Miss Sport*, che si sono coperte di allori nelle esposizioni di pochi anni fa. Ma con tutti i buoni stalloni che ci sono disponibili, dovrebbe essere facile rimediare a questa situazione, ed eliminare i difetti (quale la timidezza) delle cagne: timidezza, taglia piccola e posteriore vaccino. Nell'apparenza, il *Gordon* dovrebbe essere più grande e più pesante dell'*Inglese* e dell'*Irlandese*; la sua testa pure

dovrebbe essere più pesante. Però, come complesso generale deve essere snello e agile, per il suo lavoro; gli allevatori devono cercare sempre di eliminare spalle pesanti, occhi troppo chiari, colore cattivo, coda lunga e mal portata. Lo standard, che ormai è internazionale, dev'essere ben studiato, e giudici ed allevatori dovrebbero cercare sempre di attenersi a questo standard. Troppi giudici, purtroppo, hanno le loro idee personali circa il *Gordon*; bisogna cercare sempre di eliminare le opinioni personali. Se tutti concorrono lealmente nell'aderire allo standard i risultati saranno certamente benefici per la razza del *Gordon*.

F. Bolam.

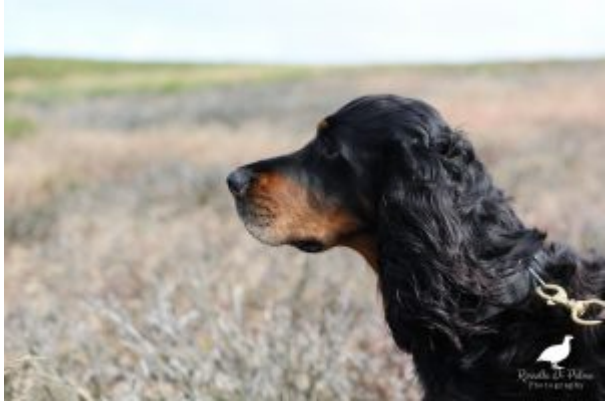

Il Signor *George Jack* del *Dundartonshire* (*Scozia*) ci manda, oltre lo standard, le seguenti note:

9 Settembre 1936.

In risposta alla Sua lettera, ho il piacere di scriverLe qualche informazione che spero Le possa servire.

La razza si chiama *Gordon* dal momento in cui fu presentata al pubblico dal Castello di Gordon (Fochabers, Banffshire, Scotland), sede Scozzese del Duca di Richmond e Gordon. La vera origine della razza è sconosciuta, ma comunque, essa non esisteva nel 1803. Il colonnello Thornton, noto sportivo di quel periodo, ebbe occasione di visitare il Castello di Gordon e nel suo libro "Northern Tour" scrive di un incrocio che il Duca aveva fatto fra un lupo e un *Volpino di Pomerania*. Verso

il 1820 la razza fu conosciuta in diverse località. Nel 1897, il vecchio tipo del *Setter di Gordon* fu accoppiato con un *Setter Inglese* di sangue prevalentemente Laverack. Il risultato di questo incrocio fu la perdita del vero tipo *Gordon*, cioè il cane nero, rosso mogano (fuoco) e bianco. Esistono negli annali Inglesi tante referenze a *setter* nero e fuoco; però questo non vuol dire che fossero tutti *Gordon*. Ma purtroppo anche l'origine di questi è incerta. Verso il 1860 il Jubb, capo guardiacaccia del Castello di Gordon ebbe occasione di dire che "tutti i *Setters Gordon* erano originariamente nero e fuoco, ma adesso (cioè 1860) sono nero, bianco e fuoco". Il fu Duca di Gordon preferiva quella combinazione di colori, sostenendo che era più bella e che era più facilmente seguibile sul terreno durante la caccia. Sono cani sveltissimi e allegri, e non fanno mai una falsa punta. Si trovano pure delle referenze a tipi più pesanti, con la testa grossa e pesante, con le labbra grosse e pendenti, mostrando un recente incrocio fra il *Bloodhound* e il *Setter inglese* o l'*Irlandese*. Faccio seguire la descrizione ed le caratteristiche principali del Gordon: Nello standard del *Gordon Club*, non è permesso il nero, fuoco e bianco. La testa è più pesante di quella del *Setter Inglese*, molto larga fra gli orecchi, cranio leggermente arrotondato, l'occipite ben sviluppato, con molto spazio tra l'occipite e la mascella inferiore che non nel *Setter Inglese*. Non troppo spazio fra gli occhi; naso di media lunghezza e largo in alto, con le narici ben aperte, in modo che il naso sia più largo in questo punto. La forma della mascella inferiore varia alquanto, ma di solito la mascella inferiore è pesante. Gli orecchi pure variano; troviamo alcuni cani con gli orecchi lunghi e setosi, pendenti vicino alla faccia; in altri esempi gli orecchi sono più corti. Il corpo è più pesante di quello del *Setter Inglese* ma segue la stessa linea, pressappoco, cioè con le spalle profonde e ben inclinate, petto profondo piuttosto che largo, costole ben aperte dietro le spalle, specialmente nella parte posteriore; gomiti e dita dritti; gambe muscolose con ginocchia forti e larghe, ossa grandi in tutte e quattro le

gambe, piedi pelosi.
Colore del Mantello. – Occhi, guancia, labbra, collo, e gola, e piedi fuoco. Fuoco sulle gambe anteriori fino al ginocchio, sulle gambe posteriori fino ai fianchi, sulla pancia, sulla parte interna delle cosce e dentro le orecchie.
Altezza. – Circa 25 pollici (= 63/64 centimetri).

Spero che quest'informazione possa interessarLa. Sarò lieto di aiutarLa se ha bisogno di altra informazione.
Con distinti saluti,

George Jack.

Ed infine il Signor *Albert E. Wright*, di *Luton*, segretario di quel *British Gordon Setter Club* di cui è Presidente onorario Sua Grazia l'attuale Duca di Richmond e Gordon, scrive:

Luton, 20 Agosto 1936.

Gentile Signore,
Le rispondo con un po' di ritardo perché la Sua lettera è arrivata durante la mia vacanza. In origine il Setter Gordon fu allevato dal quarto duca di Gordon al Castello di Boyne, Scozia. Vi sono molte teorie sulla origine della razza. Il vero è, probabilmente, che questi cani, che erano nero, bianchi e focati, erano della stessa razza dei *Setters Inglesi*. In altre parole, c'erano tre tipi di Setters inglesi cioè "Laverack", "Belton" e "Gordon". Più tardi, questi *Gordons* furono conosciuti sotto il nome di "Setters nero-focati". E un cane di questa razza, conosciuto quale "Gobling's Dandye" ha vinto il primo premio nella prima mostra tenuta in questo paese; il che avvenne a Newcastle nel 1859. Una signora entusiasta, la Signora K. M. Gray, ha dedicato molto tempo di quest'anno allo studio di antichi libri d'origine (stud books) e giornali cinofili, ed asserisce escludendo ogni dubbio, che tutti i *Gordons* moderni discendono da "Gobling's Dandye". Si crede generalmente che siano stati fatti degli incroci con *Setters Irlandese* per eliminare le

macchie bianche, e da questo è risultato il *Gordon* moderno. Il bianco riappare regolarmente, però, in piccole quantità, generalmente sul petto e qualche volta sulle dita. Spero di averLe dato delle notizie interessanti, e di averLe risposto alle informazioni che mi ha domandato. Mi dispiace di non essere in grado di contraccambiare i suoi complimenti scrivendo nella Sua magnifica lingua.

Sinceramente,

Albert E. Wright

Non crediamo di errare se, a conclusione delle informazioni avute, possiamo concludere:
che pur non potendo stabilire precisamente quale regione diede origine alla razza in esame, si può con sicurezza asserire che essa ebbe i natali nelle Isole Britanniche, avendo concorso alla sua formazione e fissazione, oltre ad altre razze canine (quali il cane da pastore scozzese, il bloodhound ecc.) il setter inglese principalmente ed il setter irlandese;
che il nome comunemente usato nelle Isole Britanniche è quello di *gordon* e secondariamente di *nero fuocato*, mentre nessun richiamo viene fatto alla regione scozzese;
che il mantello ora fissato è il nero fuocato, escludendo il bianco, solamente tollerato;
che il setter nero fuocato deve essere nel suo complesso un poco più pesante del setter inglese senza però eccedere.

Rino Radice

***

CARATTERISTICHE DEL SETTER NERO FUOCATO STABILITE DALLE SOCIETA' BRITANNICHE SPECIALIZZATE.

(Società del Setter Inglese e del Setter Gordon e dalla Società Britannica del Setter Gordon).

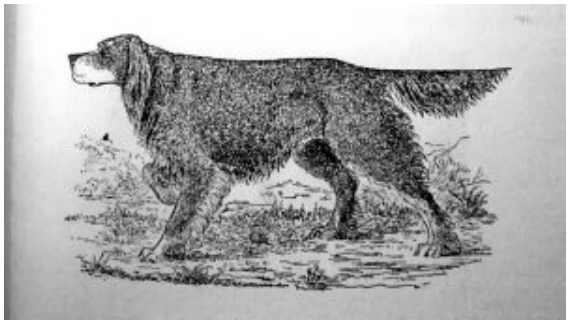

Disegno apparso nell'articolo originale

Apparenza generale. — Un cane di stile, di aspetto meno snello del Setter Irlandese ma di apparenza più dignitosa; muscoloso, e di tipo prettamente *Setter*, di conformazione simmetrica. Dorso forte e relativamente corto e livellato, coda corta. Testa ben delineata, con espressione intelligente, colori ben definiti, con pelo liscio o leggermente ondulato.

Grandezza. — In media, altezza alle spalle, per il maschio 66 centimetri; per la femmina 62 centimetri.

Testa. — Profonda piuttosto che larga, con molto spazio per il cervello, ben arrotondata, cranio ben formato, e più largo fra le orecchie. Lo stop della testa è ben marcato. Sopra e sotto gli occhi dovrebbe essere (~~asciugata~~) asciutta e le guance le più strette possibile. Il muso è abbastanza lungo con linee quasi parallele, e non a punta sia guardandolo dal di sopra che guardandolo di profilo. Le guance non pendenti, ma con una indicazione chiara delle labbra. (~~Non~~) Naso grande, largo, con narici aperte, di color nero.

Occhi. — Abbastanza grandi, non troppo profondi né troppo sporgenti; bruno scuri, brillanti e intelligenti.

Orecchie. — Attaccate basse sulla testa, abbastanza larghe e sottili.

Collo. — Lungo, magro, arcato verso la testa, e senza giogaia.

Spalle. — Lunghe, oblique, che indicano libertà di movimento;

gomiti abbastanza bassi.

Petto. — Profondo, e non molto largo davanti. Le costole ben allargate, lasciando molto spazio per i polmoni.

Arti anteriori. — Ossa grosse, diritte, ben coperte di pelo, con gomiti liberi.

Arti posteriori. — Lunghi dall'anca al garretto piatti e muscolosi; dal garretto al tallone corti e forti. Le articolazioni ben piegate e non inclinate né in dentro né in fuori.

Piedi. — Ovali, con le dita unite e ben arcate.

Coda. — Corta e non dovrebbe arrivare sotto il garretto. Portata orizzontale o quasi. Grossa alla radice, terminante in una punta sottile. Il pelo vicino alla radice della coda dovrebbe essere dritto, diminuendo di lunghezza verso la punta.

Pelo.— Dovrebbe essere soffice e lucente, somigliante a seta. Liscio o leggermente ondulato ma non riccio, con peli lunghi sulle orecchie, sotto lo stomaco, sul petto, dietro agli arti posteriori ed anteriori e vicino ai piedi.

Colore e macchie. — Nero cupo lucente, con macchie di un colore caldo rosso-mogano. Le macchie debbono essere lucenti e non opache. Possono avere delle strisce nere sui piedi.

POSIZIONE DELLE MACCHIE FOCATE

1. Due macchie distinte sopra agli occhi, di non più di due centimetri di diametro.
2. Ai lati del muso, la fuocatura non deve oltrepassare la base del naso, sì da sembrare una striscia intorno alla punta del muso da una parte all'altra.
3. Sulla gola.
4. Due larghe e distinte macchie sul petto.
5. Sulla parte interna degli arti posteriori e delle cosce,

le macchie possono allargarsi fino alla parte esterna degli arti fra il garretto e il piede, ma non devono però eliminare completamente il nero sul retro degli arti posteriori.

6. Sugli arti anteriori, dietro fino al gomito, davanti un po' più in alto.
7. Intorno all'ano.

E' tollerata una macchia (bianca) sul petto ma più piccola è meglio è.

DIFETTI

Impressione generale. — Apparenza poco intelligente. Tipo *Bloodhound* con testa grossa e pesante, orecchie troppo grandi e corpo senza garbo. Anche il tipo *Pastore Scozzese*, con muso a punta e la coda arcata.

La testa. — A punta, piccola, muso che va in giù o che va in su, bocca troppo piccola o troppo larga.

Gli occhi. — Di colore troppo chiaro, troppo infossati o troppo sporgenti.

Orecchie. — Attaccate troppo in alto, troppo larghe o pesanti.

Il collo. — Grosso e corto.

Spalle e schiena. — Di forma irregolare.

Il petto. — Troppo largo.

Arti e piedi. — Storti, gomiti sporgenti in fuori; dita allargate, piedi piatti.

La coda. — Troppo lunga, portata male, ricurva all'estremità.

Il pelo. — Riccio come la lana, non lucente.

Il colore. — Fuocature troppo chiare, senza linee ben marcate fra i diversi colori. Piedi bianchi. Troppo bianco sul petto.

Fra il nero non ci dovrebbero essere peli focati. Questo si verifica intorno agli occhi.

Clicca qui per leggere il seguito dell'articolo.

Gino Pollacci Duca di Gordon

di Ivan Torchio (1988), per gentile concessione dell'autore.

Un viso arguto incorniciato da capelli bianchi e interrotto nei morbidi lineamenti da un paio di baffetti che ricordavano un duplice fiocco di neve. Nella penombra dell'armeria Albertini, luogo tradizionale di ritrovo, mi allungò la mano accennando ad alzarsi dalla poltrona, ed alle parole di presentazione rispose congratulandosi con chi mi presentava perché era stato capace di trovare un "giovine" più preoccupato di imparare la preparazione dei cani piuttosto che solo ad uccidere selvaggina indipendentemente dal cane e dalla etica. A quella presentazione seguirono metodici incontri, sempre nello stesso luogo, e lunghe conversazioni, alle quali il prof. teneva in modo particolare, direi con attaccamento, al punto di rilevare, "cipolla" in mano, i miei non sempre puntuali arrivi.

Seguiva con interesse i miei racconti sui cani in preparazione e interrompeva per raccontare aneddoti dai quali traeva spunto per parlarmi dei suoi gordon. Dei gordon fu certamente un vero cultore, ma non tanto in rapporto alle prove di lavoro, quanto al loro impiego sul terreno di caccia. I suoi cani di "Loano" (affisso riconosciuto nel 1929 n.d.r.), in pratica, erano stati forgiati in terreni di alte montagne e su un selvatico che egli riteneva essere, comunque, al di sopra di ogni altro, il forcello. Del gallo di monte sapeva praticamente tutto, lo amò e lo studiò anche con tentativi di riproduzione semi

artificiale e, su questo argomento, scrisse anche una serie di articoli tecnici che poi raccolse in un volumetto.

Identica cosa fece per i cani del castello di Gordon. Data l'età ormai avanzata, non teneva più cani né tantomeno poteva seguire il lavoro quotidiano di Griziotti, del quale era un estimatore incondizionato. Non particolarmente interessato alle altre razze, ne faceva rari riferimenti e, con quel modo caratteristico delle persone avanti di età, periodicamente ritornava a raccontarmi di come una invitò Griziotti alle Navette per potergli mostrare una cagnina di grandi mezzi. L'avvocato arrivò ad Ormea accompagnato da bracca che fece meraviglie su galli e cotorne tanto che egli lo pregò di portare a Pavia, in dressaggio, la gordonina, ma di lasciargli, nel frattempo, in affidamento la bracca, con la quale passò giornate indimenticabili.

In occasione di questo racconto, non mancava di farmi rilevare come il cane di Gordon non fosse altro che il bracco degli inglesi… Di Pollacci posso dire che non ebbe mai, lui professore universitario, atteggiamenti cattedratici, anzi era in sostanza persona disposta ad ascoltare e discutere dei più svariati argomenti. Logicamente poi si finiva sempre nel cadere sulla caccia e sui cani che accomunava, quasi sempre, non solo alle sue amate Navette ma anche a Mazza Emilio, suo "mitico" guardiacaccia che lo aveva introdotto ai segreti della caccia ai selvatici di alta montagna, tanti anni prima.

Malgrado abbia allevato a Pavia, dei suoi cani non è rimasta traccia, ed in verità, anche all'epoca a cui mi riferisco, non erano presenti in numero cospicuo i cani del castello di Gordon. Era figura dell'Ottocento, nel suo stile (che era comune ad altri di quell'ambiente), un Ottocento di tipo classico, romantico, che li portava anche a certi aspetti del comportamento che lasciano allibiti coloro che, come me, sono cresciuti in una dimensione diversa. Nei tempi che furono, i gentlemen di Pavia avevano quale loro luogo di ritrovo il bar ristorante Bixio. In una serata di accesa discussione suoi

cani, un partecipante si lasciò scappare alcuni pesanti pensieri sia sui Gordon sia sui cani di Pollacci, il quale, dopo averlo schiaffeggiato, lo sfidò a duello. Fortunatamente, una lunga mediazione di gentiluomini presenti al fatto, salvò il malcapitato dalla lama di Gino Pollacci che era anche un campione di spada.

Vai all'articolo precedente di Ivan Torchio qui.

Altri materiali storici sul setter gordon sono disponibili a questi links:

I Tre Stili – di Giacomo Griziotti

Brevi appunti sul setter nero fuocato di Rino Radice

Diamanti in palude: le prove a beccaccini

Ho una predilezione per il beccaccino, vai a capire il perché. Sì, certo preferisco le grouse ma il beccaccino non è male e mi aiuta a gestire l'assenza delle prime. Io e il beccaccino siamo vecchi amici, ci siamo incontrati nel 2004, l'hanno in cui ho preso la prima licenza di caccia. Per accorciare una lunga storia, ero venuta a sapere dei beccaccini attraverso i libri e i racconti dei cacciatori, ma non li avevo mai visti dal vivo fino a quando Spina, una setter inglese, ha fermato uno di loro. Il suo lavoro mi ha affascinato al punto da farmi amare i beccaccini. Non tutti i cani li fermano e non a tutti i cani piacciono: i beccaccini vivono in ambienti ostili, come risaie e paludi. Più specificamente, dalle mie parti, i beccaccini vivono in risaie allagate dall'acqua, più c'è fango e meglio è. Non è facile galoppare su questi terreni e le

condizioni climatiche tendono ad essere ugualmente avverse. Autunno e inverno qui sono famosi per la nebbia, l'umidità e l'assenza di vento: un cane deve veramente amare i beccaccini per decidere di andarseli a cercare. Servono anche fondo e forte predatorietà: i beccaccini scarseggiano e non è improbabile che un cane finisca per correre per ore su terreni deserti e difficili. E, se poi il cane è fortunato abbastanza da trovarne uno, il selvatico potrebbe comunque essere più furbo e volare via prima che il povero quadrupede abbia modo di fermarlo.

Cuore

I beccaccini sono nervosi, veloci, leggeri e incredibilmente difficili ma, nonostante ciò, qualche conduttore coraggioso, iscrive i cani alle prove su beccaccini. Prove che, dato il selvatico, sono diverse da qualsiasi altra prova e ritenute adatte solo a "specialisti". Le regole e i parametri di giudizio le rendono speciali, per esempio i cani da ferma inglesi corrono da soli e non in coppia, cosa normalmente impossibile. Perché corrono da soli? Perché, altrimenti, sarebbe improbabile che lavorino il selvatico correttamente. I giudici vogliono un cane veloce e dalla cerca ampia che, contemporaneamente, sappia dove sono i selvatici. Si parla di "senso del beccaccino": il cane deve correre piacevolmente sfruttando il vento e trovare un beccaccino, senza apparente sforzo, nei 15 minuti del turno. Ciò non è affatto semplice, i cani lenti che trotterellano attorno incapaci di distinguere tra la preda e la sua emanazione (esibendo incertezze e ferme

false) non sono apprezzati. Il cane deve mostrarsi deciso, correre, trovare e fermare. Alla ferma non segue generalmente la guidata perché il beccaccino si invola da solo con facilità, spesso anche troppa. Non è possibile far correre due cani a piena velocità nella stessa risaia, i beccaccini, se presenti, esploderebbero come mine! È anche meglio non usare troppo il fischietto, non parlare e fare attenzione a non sbattere le portiere della macchina, fate troppo rumore e si finirete col correre su beccaccini fantasmi. Ah, dimenticavo i frullini, creature fatte apposta per complicare e ancor di più le cose!

Quanto appena scritto è sicuramente sufficiente per indirizzare i conduttori da un'altra parte, a patto che costoro siano saggi. Ho sempre pensato alle prove su beccaccini come ad una specie di Olimpo e li ho immaginati, un po' come le donne normali immaginano una vacanza ai tropici. Mi piacciono i beccaccini e anche a Briony piacciono, abitiamo nella terra dei beccaccini (fantasma), ma i miei piani per le prove d'autunno li avevano categoricamente esclusi, avremmo gareggiato su animali normali, come fagiani e starne. I miei piani perfetti, tuttavia, sono durati fino a quando non è stata cancellata la mia batteria ad una prova "normale", due giorni prima che questa avesse luogo. Amareggiata, sono andata online a controllare che altre prove ci fossero in calendario dalle mie parti, e l'unica era una prova a beccaccini. Così ho preso il telefono e chiamato il presidente del Club del Beccaccino, che subito mi ha rimbalzato al segretario. Sorpresa, il segretario era una persona che conoscevo da anni, mi ha iscritto subito alla prova!

Blus

Il giorno della prova, raggiunto il punto del raduno, mi sono sentita un po’ a disagio. Tutti sembravano molto professionali e c’erano adesivi e toppe con i beccaccini ovunque. Anche sul terreno ho avvertito lo stesso senso di inadeguatezza: borotalco spruzzato in ogni direzione per trovare il vento (non c’era vento e io non avevo borotalco) e conduttori pignolissimi sulla scelta dei terreni. Il Club del Beccaccino mi ha chiesto di scattare fotografie e ho accettato con piacere, dal momento che questo mi avrebbe permesso di seguire la batteria da vicino. Quanto visto non mi ha impressionato: alcuni cani (incluso il mio) sono stati costretti a correre su terreni deserti e asciutti, mentre altri, pur avendo avuto abbondati occasioni, le hanno buttate via non riuscendo a lavorare correttamente il selvatico. Abbiamo avuto ferme false, sfrulli, rincorse, eccetera eccetera ma, sebbene il lavoro dei cani non fosse stato degno di nota, le persone mi avevano colpito in positivo: erano gentili, amichevoli ed incoraggianti. O meglio lo sono diventate dopo l’avermi studiato per alcune ore: all’inizio pensavano che fossi lì “solo” per le foto e non riuscivano a collegarmi al cane. Queste persone pensavano che il cane fosse lì “solo” a guardare e che fosse troppo carina e troppo bianca per gareggiare. Quando hanno finalmente accettato il fatto che avrebbe corso, si sono auto convinti che sarebbe venuto qualcun altro (uomo) a condurla. Non ho idea di dove avessero collocato l’uomo, dal momento che la mia auto non conteneva al cune essere umano (tranne me), forse pensavano che sarebbe

arrivato all’ultimo minuto, giusto in tempo per il turno. Quando hanno visto incamminarmi verso il terreno con il cane al guinzaglio, il che dichiarava che sarei stata io il conduttore, è calato il silenzio e siamo finite, nostro malgrado, sotto le luci del palcoscenico. Ci era toccato un terreno orribile: ruscello a sinistra, ferrovia di fronte, trattore a destra e stoppie asciutte. Briony ha lavorato bene, stando sul vento e esplorando il terreno con metodo ma, sfortunatamente, non c’era alcun beccaccino ad aspettarla. La sua buona condotta, tuttavia, ha cancellato i sospetti e mi ha trasformato improvvisamente in un buon conduttore. Il silenzio è cessato e le persone mi sono venute incontro per congratularsi e fare domande. È stato divertente: mi hanno chiesto se l’avessi preparata io, quale fosse la linea di sangue e se avessi intenzione di continuare a presentarla, belle sensazioni.

Noi

Alla fine della giornata ero confusa e non sapevo se avrei partecipato , o meno, ad altre prove su beccaccini. Verso il finire della settimana, tuttavia, avevo preso la mia decisione e Mauro, come promesso, mi aveva tenuto un posto. Questa volta, al raduno, c’erano diversi nuovi “amici” che mi hanno fatto sentire parte del branco o, meglio, una specie di animale domestico adottato da una famiglia. Lo stesso Club del Beccaccino aveva auto-deciso che sarei diventata la sua fotografa e i conduttori hanno prontamente imparato a fare del loro meglio per riuscire bene in foto. Alla fine ho

partecipato a 5 delle 10 (?) prove del circuito autunnale e questo è quello che è successo. Su cinque prove Briony si è trovata in condizioni di poter lavorare il beccaccino solo in due occasioni. Nel primo caso l'aveva avvertito ed aveva iniziato ad accostare ma, un istante prima che potesse fermarlo, lui si è involato per motivi suoi e questo ha portato all'eliminazione. La seconda volta, invece ha sbagliato in pieno, non abbiamo visto altri beccaccini fino alla quinta prova, corsa sotto un diluvio che ha spinto i beccaccini ad essere estremamente leggeri e a involarsi da soli molto, molto avanti rispetto ai cani. Stavo dimenticando la prova numero quattro quando ha fermato un fagiano: era l'unico selvatico nei paraggi ma non era valido per quella prova. Il cane che ha corso dopo di lei è stato ugualmente sfortunato incappando nell'unica lepre di tutto l'ATC. Io e Briony non ci siamo mai qualificate durante queste prove, ma i giudici ci hanno detto di continuare (o avrei risparmiato soldi!) ed è stata menzionata da uni giudice durante una relazione, un trattamento di solito riservato a quei cani che hanno fatto bene ma che, per un motivo o per l'altro, sono stati un po' sfortunati.

Lui!!! (Oldrado)

Generalmente, nel corso di ogni prova solo il 20% dei cani incontrava è brutto che sia così, ma questi animali sono selvatici che non possono essere posati prima della gara e tutti hanno dovuto fare i conti con la loro scarsità. O forse, si poteva cercare di comprare una buona dose di fortuna in

anticipo. Nel mio caso non sono mai riuscita a metterla nel carrello ma, devo ammettere che gli altri concorrenti sono stati discretamente gentiluomini cercando di farmi correre su terreni idonei e suggerendomi dove cercare. È un po' più facile trovare un beccaccino se conosci i terreni anche se… questi selvatici sono sempre pronti a coglierti di sorpresa!

In definitiva, le prove a beccaccini sono difficili come si sente dire? Credo di sì, i beccaccini sono pochi, nervosi e tremendamente influenzati dalle condizioni meteo. I beccaccini sono come diamanti e, proprio come i diamanti sono minuscoli e difficili da trovare, però luccicano, se li si cerca con attenzione li si può trovare. Abbiamo corso la prima prova durante una mattinata tiepida, umidiccia e senza vento. Le successive prove si sono tenute in mattinate fredde, nebbiose e prive di vento, fatta eccezione per l'ultima prova quando il vento è arrivato insieme a una pioggia torrenziale! Fermare il beccaccino in assenza di vento è molto duro, e la scarsa visibilità ha reso il compito dei giudici anche più difficile. Che dire dei conduttori? Si è trovato un po' di tutto, come alle altre prove: cani perfetti e cani più "creativi" che si sono mangiati le ciance di andare in classifica perché hanno inseguito o sono andati fuori mano, ma ho visto dei buoni cani? Sì, credo di sì, e devo ammettere che, sebbene la maggior parte dei concorrenti presentasse setter inglesi, ho visto anche ottimi rappresentanti di altre razze. Voglio menzionare un paio di irlandesi (non andati in classifica), un pointer altrettanto bello da vedere (e altrettanto sfortunato) e un super Gordon: difficilmente mi piacciono i gordon ma questo era davvero speciale! Mi rivedranno in primavera? Forse…

Finding Diamonds in the Marsh: Snipe Field Trials

I have a thing for snipe and I cannot help it. Yes, I do love grouse probably more, but snipe is not too bad and help me to cope with absence of the first one. Snipe and I are very old and very good friends: we met, by chance, in 2004, the same year I got my first shooting license. To make the long story short, books and hunters' tales made me aware of snipe existence, but I had never spotted any of these tiny waders until Spina, an English Setter, pointed one. I was so fascinated by her work that I decided I liked snipe. Not all dogs point snipe, not all dogs like them: snipe live in uncomfortable places, such as rice paddies and marshes. More specifically, local snipe live in rice paddies inundated by water, the muddier the better. It is not easy to run on these grounds and weather conditions tend to be equally unfriendly to dogs. Autumn and winter here are notorious for fog, rain, dampness and absence of wind. A dog must really like snipe to go looking for them and he also needs to possess great stamina and prey drive: snipe are scarce and the dog is likely to end up running for hours on "empty" and unfriendly grounds. Furthermore, if the dog is lucky enough to find one, the bird might still be able to outsmart the mammal and fly away before the four legged creature has a chance to point.

Cuore

Snipe are nervous, fast, light and incredibly tricky creatures but, needless to say, a few brave handlers dare to enter their dogs in snipe field trials. Trials that, given the bird itself, are different to from any other trials. They are believed to be for “specialists” only. Rules and judging standards make them special, British Pointing dogs, for instance, run “solo”, without a bracemate, something which is not normally allowed. Why do they run alone? Because, otherwise, it will be even more unlikely to work a bird properly. Judges want the dogs to be fast and run wide while exactly the where the birds are. They speak of “snipe sense”: the dog is supposed to quarter nicely in the wind and find a bird effortlessly during his 15 minutes run. This is not easy: dogs who trot around acting suspicious and proving unable to discern between scent and snipe, hence exhibiting many false points, are not appreciated. The dog must look decisive, run, locate and point, there is not usually any roading, due to snipe being extremely eager to fly, sometimes too much. You can’t have two dogs running at full speed in the same rice paddy, snipe, if present, would explode like landmines! Also, you can’t whistle much, you can’t talk, you have to be extremely careful when closing your car’s door, make too much noise and you will end up running on snipe ghosts…. Oh… I was forgetting jack snipe, a critter meant to further complicate things.

What I just wrote is clearly enough to re-direct handlers somewhere else, provided they are wise. I have always considered snipe trials to be the Olympus and dreamt about them like normal women dream about holidays on a tropical island. I like snipe, Briony likes snipe, we live in (ghost) snipe land, yet my autumn trial plans were about ordinary birds, such as pheasant and partridge. My smart planning, however, lasted until my stake at “normal” trial was suddenly cancelled, two days before it was supposed to take place.

Disappointed, I went online to check for other nearby trials taking place during that weekend, snipe were the only option. I picked up the phone and spoke directly to the Snipe Club

(yes we have a snipe club!) president who referred me to the secretary. Surprise! I knew the secretary well: he entered me in his trial right away.

Blus

On the morning of the trial, when I reached the venue, I felt quite intimidated. Everybody looked tremendously professional: there were snipe stickers and snipe patches everywhere. People were wearing waders and everybody was, or at least professionally pretended to be, professional. Once on the ground things continued to be the same: people blew talcum powder in every directions to assess the wind (there was no wind indeed & I had no talcum powder); people were being picky about the grounds and so on. The Snipe Club asked me to take pictures for them, which allowed me to follow the stake closely. What I saw during that trial did not impress me: some dogs (including mine) had to be casted on empty and dry grounds, others had more luck and got a run on wet paddies with plenty of snipe but could not handle them properly. We had blank points, dogs bumping into birds, dogs chasing and so on. But, while dogwork did not fascinate me, people did: everybody was kind, supportive and friendly. Well, they became like this after they had studied me for a couple of hours: they initially thought I was there “just” to take pictures and they could not match me with the dog. Those men thought the dog was there “just” to watch and that she was too pretty and too white to compete. When they finally accepted the fact that she was going to run… they expected someone else (male) to

handle her. I do not know where the supposed male could have been located, as my car contained no human beings besides me, it might be they though he was going to arrive just in time for her run. Seeing me walking straight into the trialing ground with the dog on lead, thus signalling I was the handler, generated quite a silence and put us under unwanted spotlights. We had an awful ground: stream on the left, railway in front, tractor on the right and no water under the stubble. Briony worked nicely in the wind and explored the ground with method, but unfortunately there were no snipe waiting for her. Her good behaviour, nevertheless, erased suspicions: in the beholders' eyes I suddenly became a good handler, silence ceased and people stepped towards me to congratulate and ask questions. It was fun! Someone asked if I trained her by myself; which was her bloodline; whether I intended to continue trialing her and so on: good feelings.

Us

At the end of the day, I was confused and unsure whether to continue trialling on snipe or not but, by the end of the week, I had made my mind up and Mauro, the secretary, as promised, had saved a place for me. This time, at the venue, I had several new "friends" who happily welcomed me and made me feel part of the pack or, rather, more like their family pet. The snipe club itself self decided to adopt me as their "photographer" and it became a routine, for the handlers, trying to look good in pictures. I ended up taking 5 of the 10 (?) field trials that compose the autumn snipe trial circuit,

and this is what happened. Out of five trials Briony had the occasion to properly work snipe only twice: on the first occasion, she scented it and started roading along the scent but, in the same instant she was about to stop and point, the snipe flew by itself so we were out. The second time, instead, she made a mistake and she missed the bird. We did not meet any other snipe until the last trial, which was run in a monsoon like setting that forced snipe to be light and fly by themselves miles ahead of dogs. I was forgetting about trial number four in which she pointed a pheasant: it was the only bird she could find, yet it was not a valid point. The dog who ran after her was equally unlucky, finding the only hare every spotted in that county! Me & Briony did not have a chance to be graded during those five trials, but all the judges encouraged us to keep trialling (or I would have saved my money!) and she was once mentioned – a little achievement for us – during the award giving ceremony: judges here are allowed to talk about that nice dog who was doing so well but could not be graded due to bad luck, or to minor mistakes.

Him!!! (Oldrado)

On the average, during a trial, only 20% of the dogs had a chance to meet snipe, this might not sound fair but snipe cannot be “planted” and you have to deal with the scarce birds you have. Or, maybe, you can try to purchase a huge amount of luck in advance. In my case, it never seemed to fit in the shopping cart but, I have to admit, that my fellow competitors have often behaved like gentlemen, trying to provide me with

promising grounds and some little extra hints. It is usually easier to find snipe if you know the grounds, yet they can still surprise you!
So, are snipe trials as difficult as they are rumored to be? I think so: birds are scarce, wary (& wiry) and deeply influenced by weather conditions. Snipe are diamonds and, like diamonds, are little and not easy to find, but they are shining, so if you are careful enough you might find one! We ran the first trial on a damp, windless warm day; the subsequent ones were all run in misty and windless cold mornings, all but for the last one during which we finally had some wind… accompanied by a torrential rain! Pointing snipe without wind is not easy, and these conditions also hardened the judge's job as dark skies and mist made more difficult to see everything and correctly discern between mistakes made on snipe (which lead to an elimination) and on jack snipe (the dog can miss them). What about the handlers? As it happens in other trials, you get all sort of handlers: some had perfectly trained dogs and some dogs had wilder specimen who liked to chase, bump into birds and run away, tendencies that sometimes prevented them to be graded but, did I see any good dogs? Yes, I think so, and I must admit that, even if English Setters were the most represented breed, I also saw good dogs who were not English Setters! Among them I have to mention a couple of Irish Setters (they were not graded), a flashy pointer (he was not graded either) and a wonderful Gordon Setter: I am hardly enthusiastic about Gordons but this one was truly impressive! So… am I going to be back in spring? Maybe…

Cacciavo con i gordon: Danilo

Liboi

Era il 2004, credo, quando inizia la mia collaborazione con Sentieri di Caccia. Subito tra i miei “capi” trovai Danilo Liboi. All’epoca Danilo già praticava in forma esclusiva la caccia agli ungulati in alta montagna però, sapendo che io avrei scritto soprattutto di cani da ferma, specificò che aveva praticato anche quella caccia, con i setter gordon. Poteva sembrare un monito a stare attenta a quello che avrei scritto ma lo fu solo a grandi linee: Danilo mi diede sempre grande libertà nella scelta degli argomenti da trattare dimostrando di aver fiducia nel mio operato. Di questo non posso che essergliene grata. Ricordo anche la gita con lui in una riserva del Piemonte durante la quale vidi per la prima volta al lavoro i vizsla e i petit basset griffon vendéen.

Purtroppo, a causa della luce scarsa, la maggior parte delle foto riuscirono male, tranne una, quella di due anatre in volo che rimane a tutt’oggi una delle migliori immagini di anatidi che io abbia mai scattato, e non avevo nemmeno una gran macchina.

Ricordo gli incontri all’Exa e, ancora meglio, pranzi di redazione in Appennino. Ci fu quell’anno in cui tentasti di insegnare alla “biondissima” Jessica a sparare e quell’altro anno in cui, “stremato” da una partita a calcetto ti fingesti un ungulato abbattuto e ritrovato alla fine di una traccia

Il giornalismo venatorio ha perso un personaggio importante. Nessuno è insostituibile, certo, ma tu eri senza dubbio utile a tutti noi e avevi saputo farti strada tenendo fede a tutte

le tue convinzioni. Troverà il nostro settore qualcun altro come te? Me lo auguro, andrebbe bene anche non proprio uguale ma avesse almeno la stessa professionalità coniugata con la medesima bontà d'intenti. Ah, sono svampita (e lo sapevi!), stavo dimenticando la semplicità!

Non ho la pretesa di saper comprendere l'animo delle persone, ma per quel poco che ho capito del tuo animo la tua scelta non mi ha stupito, ma non mi ha nemmeno lasciato indifferente. Non sono una persona espansiva, ma tengo eccome alle "mie" persone e alle persone che stimo. Spero che tu abbia ritrovato i tuoi cari e, con loro, la serenità perduta. Spero che Astor sia con te e che insieme a voi ci sia anche l'amico Michele Barillaro con le sue granite con panna, i suoi maialini selvatici e la sua Africa.

Weidmannsheil Danilo (… non è da tutti riuscire a far piangere la tua freddissima collega)

Rossella